

# ENQUÊTE PUBLIQUE PLAN DE DÉPLACEMENTS URBAINS

—  
DOSSIER DE PRESSE / AVRIL 2021



# À TRAVERS SON PLAN DE DÉPLACEMENTS URBAINS, LA MÉTROPOLE AIX-MARSEILLE-PROVENCE S'ENGAGE POUR UNE MOBILITÉ DURABLE SUR SON TERRITOIRE

En tant qu'autorité organisatrice de la mobilité durable, la Métropole Aix-Marseille-Provence est chargée d'organiser et de gérer sur son territoire les déplacements des personnes et des marchandises. Une compétence d'autant plus déterminante que, pour la Métropole, le défi est de desservir plusieurs villes-centre, pôles d'activités et communes, éloignés les uns des autres sur un vaste territoire de 3148 km<sup>2</sup>. 1,9 million d'habitants se déplacent chaque jour pour se rendre au travail, aller à l'école ou se divertir. Cela représente 6,5 millions de déplacements quotidiens dont la moitié sont effectués en voiture, générant la congestion des axes routiers et des impacts non négligeables sur la qualité de l'air.

Face à ces problématiques, la Métropole n'a eu de cesse, depuis sa création, de rattrapper le retard de ce territoire et de placer la mobilité et ses enjeux au cœur de ses politiques publiques en associant les citoyens, les communes, ses partenaires institutionnels et les entreprises.

Grâce à l'aide financière du Département des Bouches-du-Rhône, la Métropole a été en mesure de réaliser un certain nombre d'opérations majeures présentes dans son Agenda de la mobilité : réalisation de nombreux pôles d'échanges, le Bus à Haut Niveau de Service (BHNS) l'Aixpress à Aix-en-Provence, la requalification d'axes structurants du centre-ville de Marseille comme le Jarret ou le cours Lieutaud qui sont aujourd'hui sur le point de s'achever.

En 2019, la Métropole a voté **son plan vélo doté d'un budget de 60 millions d'euros** qui prévoit l'aménagement d'un véritable réseau cyclable d'ici cinq ans avec la réalisation de **500 kilomètres de voies dédiées aux cyclistes et la création de plus de**



**50 000 places de stationnement.** De nouveaux services ont fait leur apparition comme levélo+ : service de location longue durée de vélos électriques ; et la Métropole vient de lancer un appel d'offres pour la mise en place de **2000 vélos électriques en libre-service à Marseille en 2023.**

La Métropole, à travers son PDU, mise également sur l'amélioration du réseau de transports en commun afin que **chaque habitant du territoire dispose d'une solution de mobilité alternative à la voiture individuelle, d'ici dix ans.** Cela passe par la montée en puissance de l'offre, comme à Marseille, avec la mise en place du BHNS B4 dans les quartiers nord de la ville, l'extension du tramway au nord et au sud ou encore le renouvellement des rames et l'automatisation du métro, qui s'accompagnera d'une mise en accessibilité, notamment pour les personnes à mobilité réduite.

À TRAVERS SON PLAN DE DÉPLACEMENTS URBAINS, LA MÉTROPOLE AIX-MARSEILLE-PROVENCE S'ENGAGE POUR UNE MOBILITÉ DURABLE SUR SON TERRITOIRE

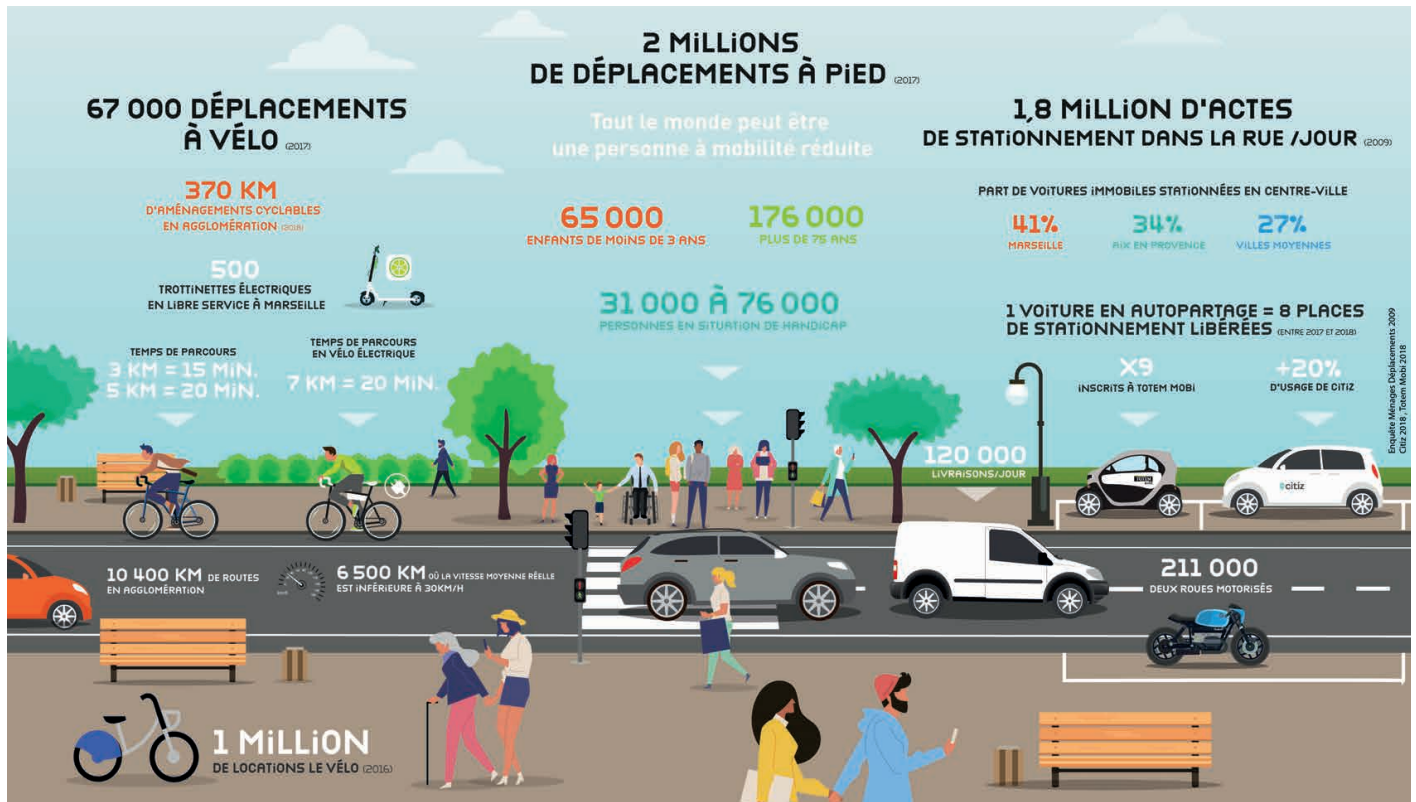

Après le pôle d'échange multimodal (PEM) de La Rose à Marseille, ceux de Gardanne, Ceyreste-La Ciotat, celui de Martigues sera opérationnel pour la rentrée de septembre 2021. D'autres pôles d'échanges verront le jour, sur tout le territoire, dans les années à venir.

Afin d'améliorer la qualité de l'air, la Métropole a choisi de faire de la transition énergétique l'un des axes forts de ses politiques publiques en matière de transport en développant les mobilités décarbonées. Le renouvellement du parc de véhicules des différents réseaux de transports en commun, s'appuie de plus en plus sur le GNV ou l'électrique. La Métropole Aix-Marseille-Provence regarde déjà vers le futur : filière hydrogène, projet de navettes autonomes pour desservir la gare TGV d'Aix-en-Provence, développement des mobilités douces... les transports de demain se bâtissent maintenant.

Aujourd'hui, la Métropole franchit une étape décisive en lançant l'enquête publique relative à son Plan de déplacements urbains (PDU).



# DU 20 AVRIL AU 21 MAI LA MÉTROPOLE LANCE L'ENQUÊTE PUBLIQUE RELATIVE À SON PLAN DE DÉPLACEMENTS URBAINS

Document cadre de la Métropole en matière de mobilité, le plan de déplacements urbains se fixe comme objectif que chaque habitant du territoire dispose d'une solution de mobilité alternative à la voiture individuelle d'ici dix ans.

Le PDU se traduit par la mise en place d'actions concrètes permettant de réduire la part du tout-voiture dans les déplacements du quotidien et donc de faciliter l'usage des transports en commun, la pratique du vélo et de la marche à pied. Pour parvenir à relever ces défis, il s'est fixé des objectifs stratégiques à horizon 2030, avec, notamment, une réduction de **26 %** des émissions de gaz à effet de serre et de **67 %** des oxydes d'azote. Pour ce faire, la Métropole vise une réduction de **la part modale de la voiture à moins de 50 %** et une **augmentation de l'usage des transports en commun de 50 %**.

## 4 GRANDS ENJEUX :

- 1 Faciliter la mobilité pour faire de la Métropole Aix-Marseille-Provence une métropole attractive et accessible à tous.
- 2 S'adapter aux caractéristiques d'un territoire composé de plusieurs bassins de vie.
- 3 Proposer une offre de mobilité diversifiée en favorisant l'intermodalité.
- 4 Améliorer la qualité de l'air et le cadre de vie des habitants du territoire.

## DES OBJECTIFS CHIFFRÉS\*

À l'horizon 2030, le projet de PDU se donne des objectifs stratégiques tels que :

- Une diminution de 26 % des émissions de gaz à effet de serre (GES) liées au trafic routier ;
- Une réduction de la part modale de la voiture à moins de 50 % ;
- Une augmentation de 50 % de l'utilisation des transports en commun métropolitains ;
- Une augmentation de la part modale des transports collectifs de 10 % à 15 % ;
- Une augmentation de la part modale du vélo de 1 % à 5 % ;
- Une augmentation de la part modale de la marche de 31 % à 33 %.

Pour répondre à ces objectifs stratégiques, la Métropole entend développer un PDU en 110 actions regroupées en 7 leviers constituant le cœur du projet.

\*avec pour référence l'année 2012.

## COMMENT SE DÉPLACE-T-TON ?

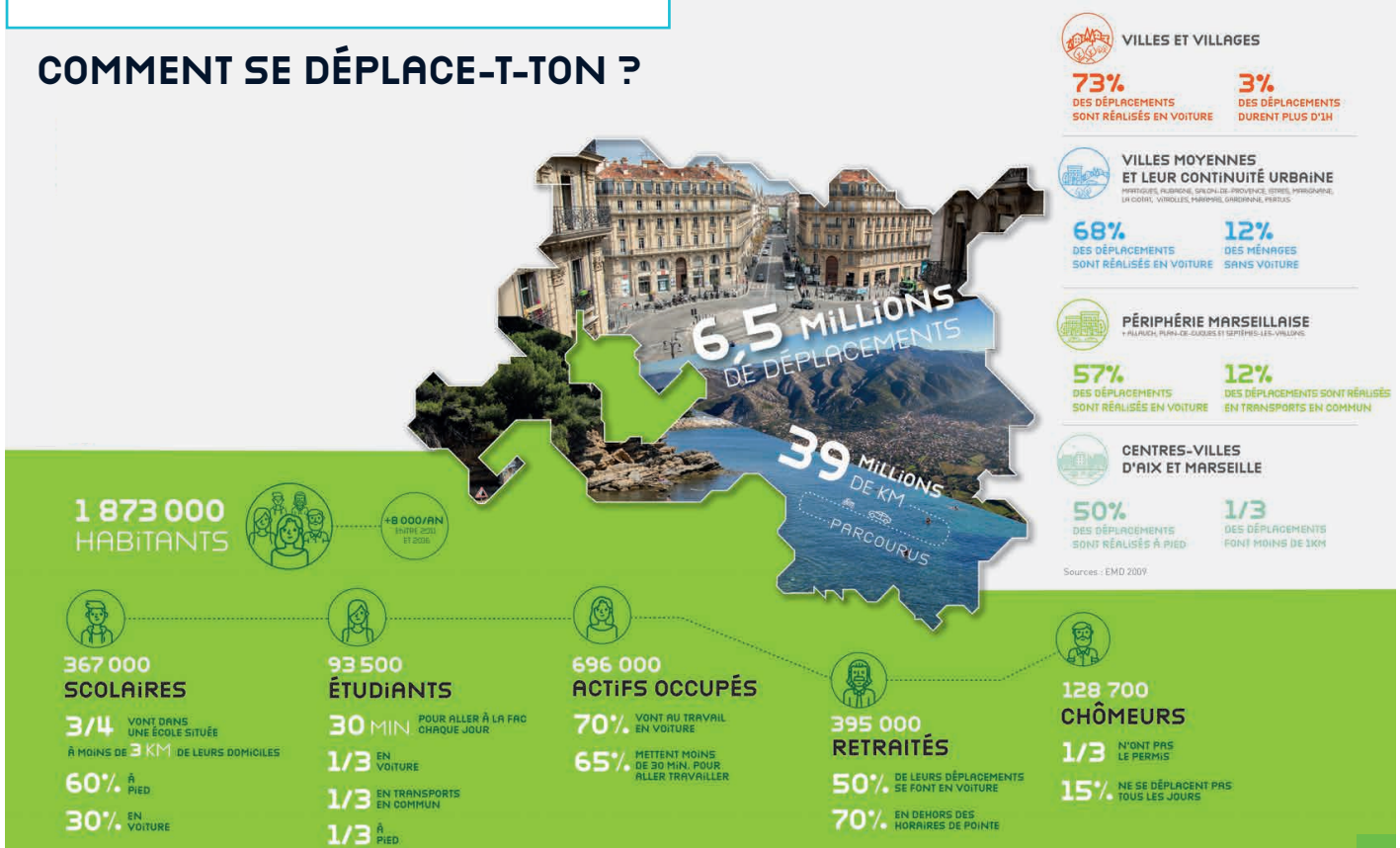

## LE PDU EN 7 LEVIERS :

### 3 LEVIERS POUR CRÉER DES SYSTÈMES MODAUX

- Un système de vélo global : 500 kilomètres de voies cyclables et la création de plus de 50 000 places de stationnement.
- Un système de transport performant : réalisation de **200 kilomètres de transports à haut niveau de service**, nouveaux sur tout le territoire.
- Un système routier réinventé, innovant, efficace et durable : plus de **1 000 bornes de recharges électriques** publiques installées sur le territoire d'ici 2030 ; 100 kilomètres de voies en site propre, réservés aux transports en commun sur autoroute ; développement du fret ferroviaire pour limiter la pollution de l'air.

### 3 LEVIERS POUR LIER LES SYSTÈMES ET FAVORISER L'INTERMODALITÉ

- Un réseau hiérarchisé de pôles d'échanges multimodaux (PEM) : à terme, 93 PEM seront connectés aux réseaux urbains et inter-urbains et permettront la création de 10 000 nouvelles places de stationnement en parking-relais.
- Des espaces publics partagés et attractifs : adapter l'espace public pour les piétons et les personnes à mobilité réduite ; favoriser la marche à pied et le vélo ; faire de la zone 30 une référence en matière d'aménagement des voies de centre-ville.
- Des services de mobilité agiles et accessibles : harmonisation de la tarification sur l'ensemble des réseaux de La Métropole Mobilité et une tarification adaptée aux publics les plus fragiles.

### 1 LEVIER POUR SE DONNER LES MOYENS DE RÉUSSIR

Une Métropole maître d'ouvrage, qui pilote stratégiquement pour organiser, réaliser et coordonner la mise en place des actions du PDU en lien avec les citoyens, ses partenaires institutionnels et les entreprises.



## 4 ENJEUX ET 17 OBJECTIFS

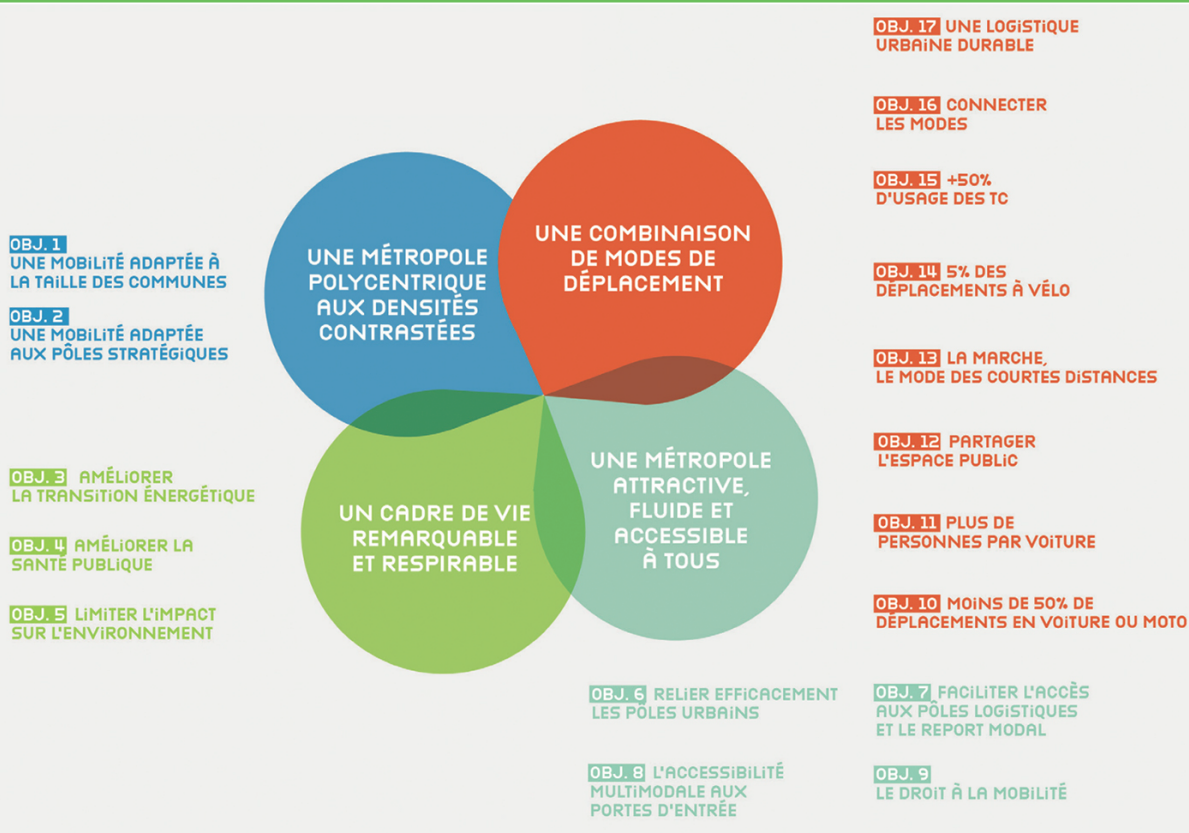

# LE PDU MONDE D'EMPLOI.

## UN PROJET CONCERTÉ

Lancée en décembre 2017, une concertation continue a permis d'enrichir le projet et de donner une large place à l'avis des habitants :

- 19 ateliers réunissant **520 participants**,
- 2 enquêtes en ligne recueillant plus de **3000 réponses**,
- Registre de concertation numérique qui a reçu près de **17 000 visiteurs**,
- **28 communes et territoires** ont sollicité des précisions et ajustements dont il a été tenu compte dans la mesure du possible dans le document final.

À présent, le PDU entre dans sa phase d'enquête publique, à l'issue de laquelle il sera approuvé à **l'automne 2021. Du 20 avril au 21 mai, les habitants de la Métropole sont invités à déposer leurs observations et propositions dans les 106 lieux de l'enquête ou à l'occasion d'une des 24 permanences, en présence d'un commissaire enquêteur.**

L'enquête publique est une procédure réglementaire qui s'applique à tous les projets, programmes et plans ayant un impact sur l'environnement. Elle va permettre aux habitants de prendre connaissances des caractéristiques détaillées du PDU et de donner leurs avis sur le projet.

## POUR S'INFORMER

Dossier disponible dans les 106 lieux de l'enquête :

- 92 communes
- 8 mairies de secteur de Marseille
- Sièges des 6 Conseils de Territoire
- Siège de la Métropole Aix-Marseille-Provence

## POUR CONTRIBUER

### DATES ET LIEUX DES PERMANENCES DE LA COMMISSION D'ENQUÊTE

COMMUNES	ADRESSE	DATES ET HORAIRES
<b>Aix-en-Provence</b>	Territoire du Pays d'Aix Hôtel Boadès 13 100 Aix-en-Provence	Judi 22/04/2021 de 9h à 12h et Mercredi 05/05/2021 de 14h à 17h
<b>Aubagne</b>	Territoire du Pays d'Aubagne et de l'Etoile 932 avenue de la Fleuride 13 400 Aubagne	Mardi 27/04/2021 de 9h à 12h et Judi 06/05/2021 de 14h à 17h
<b>Gardanne</b>	Direction des services techniques et de l'urbanisme 1 av de Nice 13 120 Gardanne	Judi 22/04/2021 de 14h à 17 h
<b>Istres</b>	Hôtel de Ville 1 Esplanade Bernardin LAUGIER 13800 Istres	Mercredi 28/04/2021 de 9h à 12h
<b>Istres</b>	Territoire Istres Ouest Provence Direction de l'aménagement du territoire Trigance 4 - allée de la passe-pierre 13 800 Istres	Lundi 17/05/2021 de 14h à 17h
<b>La Ciotat</b>	Service Urbanisme et Foncier Hôtel de Ville, 1 <sup>er</sup> étage rond-point des messageries maritimes 13600 La Ciotat	Mardi 04/05/2021 de 9h à 12h et Mercredi 19/05/2021 de 14h à 17h
<b>Marignane</b>	Direction de l'Aménagement et du territoire Hôtel de ville Cours Mirabeau 13 700 Marignane	Mercredi 21/04/2021 de 9h à 12h et Mardi 04/05/2021 de 14h à 17h
<b>Marseille</b>	DGA de l'urbanisme du Foncier et du Patrimoine 40 rue Fauchier 13 002 Marseille	Judi 29/04/2021 de 13h45 à 16h45 et Lundi 17/05/2021 de 9h à 12h
<b>Martigues</b>	Territoire du Pays de Martigues Hôtel de l'Agglomération rond-point de l'Hôtel de ville 13500 Martigues	Vendredi 30/04/2021 de 9h à 12h
<b>Martigues</b>	Hôtel de ville RDC, local des permanences rond-point de l'Hôtel de Ville 13500 Martigues	Judi 20/05/2021 de 14h à 17h
<b>Miramas</b>	Hôtel de Ville Place Jean Jaurès 13 140 Miramas	Mardi 27/04/2021 de 14h à 17h et Mardi 11/05/2021 de 9h à 12h
<b>Pertuis</b>	Direction des Services Techniques 195 impasse Jules Seguin 84 120 Pertuis	Mardi 20/04/2021 de 14h à 17h
<b>Marseille Pharo</b>	Siège de la Métropole Aix Marseille Provence 58 bd Charles Livon 13 007 Marseille	Mercredi 21/04/2021 de 14h à 17h et Vendredi 21/05/2021 de 9h à 12h
<b>Salon-de-Provence</b>	Territoire du Pays Salonais RDC, 281 boulevard du Maréchal Foch 13 666 Salon-de Provence cedex	Mardi 20/04/2021 de 9h à 12h et Vendredi 21/05/2021 de 14h à 17h
<b>Vitrolles</b>	Direction générale adjointe VCDU Bâtiment l'Azuréen Arcades des Citeaux 13127 Vitrolles	Vendredi 23/04/2021 de 9h à 12h et Lundi 03/05/2021 de 14h à 17h

## PERMANENCES TÉLÉPHONIQUES

Le lundi 26 avril 2021 de 9h à 17h  
au 06 32 87 50 69

Le lundi 10 mai 2021 de 9h à 17h  
au 06 32 87 50 44

Le mardi 18 mai 2021 de 9h à 17h  
au 06 32 87 50 43

Prise de RDV 48h avant aux numéros indiqués

## REGISTRE NUMÉRIQUE

<https://www.registre-numerique.fr/plan-deplacements-urbains-metropole-amp>



## PAR MAIL

[commission.enquete.pdu@ampmetropole.fr](mailto:commission.enquete.pdu@ampmetropole.fr)

## PAR VOIE POSTALE

M. Alain CHOPIN - Président de la  
commission d'enquête  
Métropole Aix-Marseille-Provence  
Direction Générale Adjointe de la Mobilité  
Direction Études et Stratégie  
BP 48014  
13567 MARSEILLE CEDEX 02

# LA MÉTROPOLE AMÉLIORE LES TRANSPORTS EN COMMUN DE MARSEILLE



## Renouvellement du métro de Marseille

À partir de 2023, l'actuel métro de Marseille cédera sa place à un métro automatique sans conducteur, climatisé, accessible aux personnes à mobilité réduite depuis le quai et bénéficiant des technologies de pointe améliorant la souplesse d'exploitation, la qualité de service et le confort des voyageurs

## DES RAMES DE MÉTRO RESPECTUEUSES DE L'ENVIRONNEMENT

Respectueuses de l'environnement, les nouvelles rames du métro de Marseille sont éco-conçues, permettant leur revalorisation en fin de vie à hauteur de 96 %. Elles consommeront 25 % d'énergie en moins que les rames actuellement en service grâce, notamment, au freinage électrique, à l'éclairage LED et d'autres optimisations.

Pour la Métropole Aix-Marseille-Provence, la modernisation du métro s'accompagne de nombreux chantiers pour la mise en accessibilité progressive des stations marseillaises. À l'horizon 2023, sept stations (Vieux-Port, La Rose, Timone, Jules Guesde, Rond-Point du Prado, Castellane, Saint-Charles) seront accessibles aux personnes à mobilité réduite. Les 16 autres stations du réseau entameront leur transformation à partir de 2024. Des premières réalisations vont déjà dans ce sens, comme la station Sainte-Marguerite, désormais équipée d'un ascenseur pour les personnes à mobilité réduite, et la nouvelle station Capitaine Gèze, terminus de la ligne 2, ouverte depuis décembre 2019.

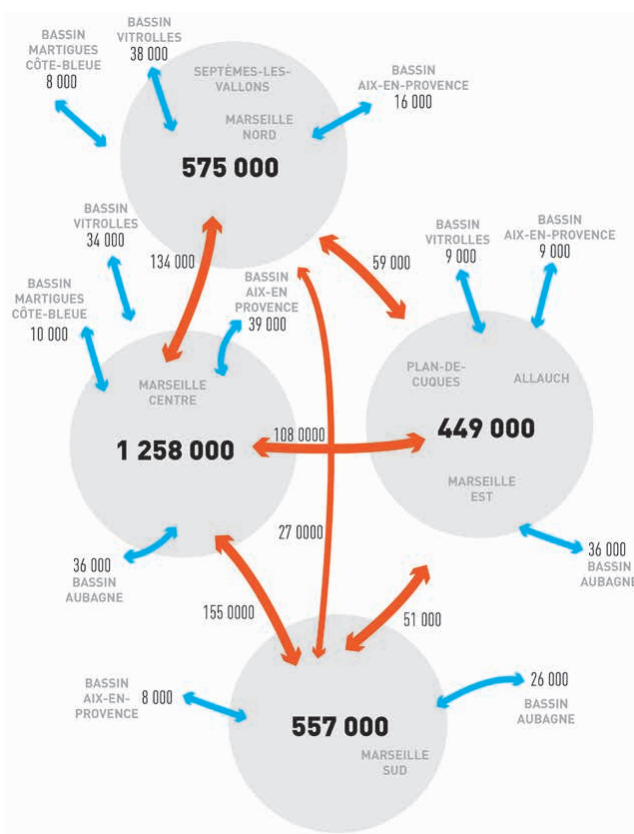

LES ÉCHANGES QUOTIDIENS DES BASSINS DE PROXIMITÉ MARSEILLAIS  
SOURCE : EMD 2009 REDRESSÉE 2017

- ↻ DÉPLACEMENTS INTERNES AU BASSIN
- MOINS DE 1 KM = DISTANCE MARCHÉ, MOINS DE 5 KM = DISTANCE VÉLO
- ↔ ÉCHANGES DANS LE BASSIN MARSEILLAIS DE PLUS DE 1000M
- ↔ ÉCHANGES HORS BASSIN MARSEILLAIS DE PLUS DE 3000M

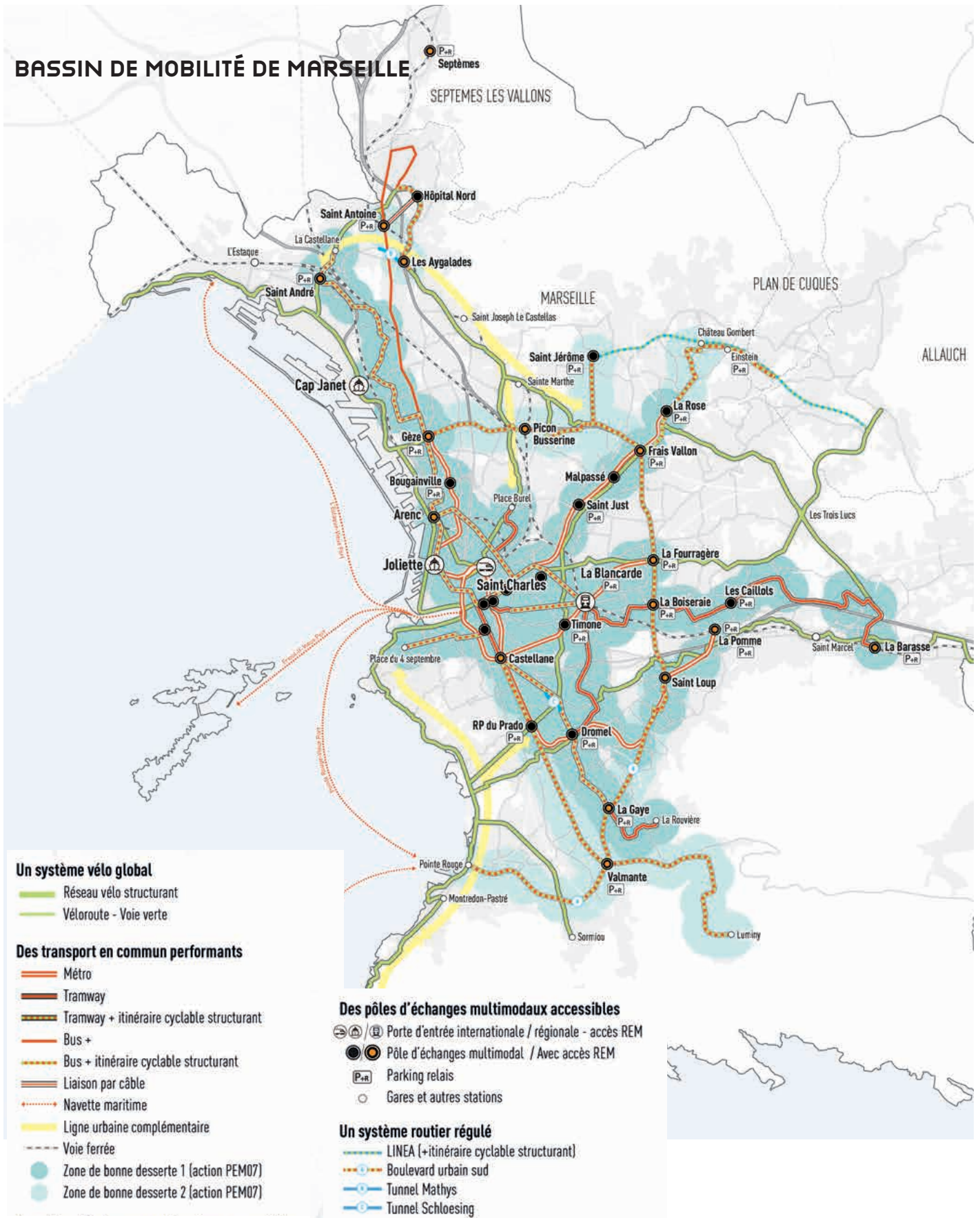



## UN BUS À HAUT NIVEAU DE SERVICE ENTRE GÈZE ET LA FOURRAGÈRE.

L'ensemble de l'offre de mobilité de l'entrée nord de la ville est repensée. La Métropole prévoit la création d'un grand itinéraire de contournement de Marseille en transport collectif à haut niveau de service, entre le métro Capitaine Gèze et La Fourragère (BHNS B4). Cette ligne de BHNS assurera une liaison directe entre les quartiers périphériques, dits prioritaires, évitant ainsi le centre-ville, et permettra la connexion entre les principaux axes structurants du périmètre.



## Extension nord-sud du tramway à Marseille

Dans le cadre du développement du réseau de transports collectifs en site propre de Marseille, la Métropole Aix-Marseille-Provence étend son réseau de tramway vers le nord et vers le sud. Le futur tracé s'étendra de La Castellane à la Rouvière et constituera ainsi la colonne vertébrale de la mobilité de l'agglomération marseillaise. Un projet d'ampleur, très attendu par les habitants, qui concilie qualité de vie, requalification urbaine et enjeux environnementaux pour proposer une alternative au tout-voiture et faciliter le quotidien.

La première tranche permettra notamment de créer une liaison de transport collectif en site propre entre Capitaine Gèze et La Gaye en connectant des quartiers denses et/ou en projet (EuroMed 1 et 2, au nord ; Le Rouet, La Capelette, Dromel, les hôpitaux et le pôle d'activités attenant, au sud).

La place Castellane fera l'objet d'une requalification complète à l'occasion du prolongement du tracé vers le sud.

## LES TRAVAUX SE DÉROULERONT EN DEUX PHASES

### - Première phase : 2020-2023

Prolongation au nord, d'Arenc à Capitaine Gèze  
Prolongation au sud, de la place Castellane à la Gaye-Hôpitaux Sud  
Budget : 320 M€ HT.

### - Deuxième phase : 2022-2025

Prolongation au nord, jusqu'au lycée Saint-Exupéry et la cité La Castellane  
Prolongation au sud, jusqu'au quartier de la Rouvière  
Budget : 260 M€ HT estimés.



Projet de rénovation de la place Castellane



### BORNES DE RECHARGES POUR AMÉLIORER LA QUALITÉ DE L'AIR

Afin d'améliorer la qualité de l'air, la Métropole Aix-Marseille-Provence soutient l'achat et l'usage de véhicules électriques sur son territoire. Ce soutien passe, entre autres, par le déploiement de bornes de recharges publiques au sein du réseau « larecharge » de La Métropole Mobilité.

La Métropole Aix-Marseille-Provence a décidé d'installer, sur l'ensemble de son territoire, **275 bornes pour véhicules électriques, soit 550 points de charge**. Elles sont mises en place dans les centres-villes, les commerces, les zones touristiques, les centres médicaux, sportifs ou culturels ainsi que les lieux attractifs.

Soucieuse de faire évoluer les déplacements pour accéder au cœur de ville, la Métropole procède à l'installation de **77 nouvelles bornes à Marseille**.

### Amélioration de la qualité de l'air

Consciente des enjeux de santé publique et de qualité de l'air, la Métropole décide de montrer l'exemple et poursuit la transition énergétique de son parc de véhicules de transports en commun pour une sortie progressive du diesel. À terme, la totalité de la flotte, consacrée à l'exploitation des transports publics réguliers sur le réseau La Métropole Mobilité, sera constituée de véhicules à faibles émissions de gaz à effet de serre.

Dès 2016, le réseau marseillais mettait en exploitation la toute première ligne de bus 100 % électrique en France (ligne 82) tout en poursuivant le renouvellement de ses véhicules les plus anciens et l'expérimentation de diverses solutions « propres » : bus hybride, GNV... Aujourd'hui, sur le réseau RTM, **52 % des déplacements sont effectués grâce à l'énergie électrique**, et les investissements réalisés participent directement à la transition de sa flotte vers une diminution de la consommation énergétique. Les nouvelles rames du métro automatique permettront, par exemple, de réduire la consommation électrique du métro de 17 %.

# LA MÉTROPOLE AMÉLIORE LES TRANSPORTS EN COMMUN DU TERRITOIRE



Pôle d'échange multimodal de Gardanne

## Des pôles d'échanges sur tout le territoire

Lieux d'échanges où se connectent différents modes de transports, les pôles d'échanges multimodaux permettent de faciliter les liaisons de proximité, tout en offrant des services adaptés aux besoins des voyageurs. Ils s'affirment comme les véritables nœuds de la métropole d'Aix-Marseille-Provence où s'articulent la proximité et la grande échelle et donnent accès à l'ensemble des opportunités du territoire.

### PÔLE D'ÉCHANGE MULTIMODAL DE GARDANNE

Récemment, la Métropole a achevé la création de plusieurs pôles d'échanges : Trets, La Ciotat, Martigues, Pertuis et Gardanne.

Situé à proximité immédiate du centre-ville de Gardanne, le pôle d'échanges multimodal de Gardanne, fait la part belle au développement durable et à la transition énergétique avec un parking sur trois niveaux d'une capacité totale de 349 véhicules, couvert de 750 m<sup>2</sup> de panneaux photovoltaïques, la création de 56 emplacements sécurisés pour les vélos et d'une vingtaine de places pour les véhicules électriques.

## Voies sur autoroute : 100 kilomètres d'ici 2030

Pour garantir la performance des transports collectifs, la Métropole prévoit la réalisation de 100 kilomètres de voies réservées aux transports en commun d'ici 2030 sur les portions stratégiques des autoroutes et voies rapides du territoire.

Après les premiers aménagements réalisés à titre expérimental en 2013 et 2015, l'inscription du programme au contrat de plan État-Région a permis d'accélérer la réalisation des aménagements. Aujourd'hui, près de **15 kilomètres de voies réservées sont en service**, essentiellement entre Aix-en-Provence et Marseille. S'ils permettent de gagner quelques minutes en moyenne en heure de pointe, le bénéfice est de près de 20 minutes sur un parcours Aix-Marseille en période de très forte congestion. En prime, ces nouvelles voies, réalisées sur la bande d'arrêt d'urgence, n'aggravent pas la congestion générale.



## Le Val'Tram : un projet structurant pour une plus grande mobilité à l'est du territoire métropolitain

Le projet consiste à étendre la ligne actuelle depuis la gare d'Aubagne jusqu'à La Bouilladisse. Le tracé de 14 kilomètres traverse cinq communes (La Bouilladisse, La Destrousse, Auriol, Roquevaire et Aubagne), et 60 000 habitants sont directement concernés. Mais, sur une plus grande échelle, le

Val'Tram, qui veut s'intégrer parfaitement dans le réseau de transport métropolitain, participe aux actions engagées par la Métropole pour offrir une alternative au tout-voiture, et ainsi sensiblement désengorger les grands axes de circulation du territoire.

# CONTACTS PRESSE

---

**Service Presse Métropole Aix-Marseille-Provence  
DGA Communication, Relations extérieures  
et Grands évènements**

04 91 99 79 74 - [presse@ampmetropole.fr](mailto:presse@ampmetropole.fr)

Responsable du Service Presse :

**Stéphane GIREAU**

04 91 997 997

[stephane.gireau@ampmetropole.fr](mailto:stephane.gireau@ampmetropole.fr)

Attachés de presse :

**Laurent DESBUISSONS**

04 91 99 78 29

[laurent.desbuissons@ampmetropole.fr](mailto:laurent.desbuissons@ampmetropole.fr)

**Julia NONIS**

04 91 99 77 74

[julia.nonis@ampmetropole.fr](mailto:julia.nonis@ampmetropole.fr)

**Marjorie PIRAS**

04 91 99 79 48

[marjorie.piras@ampmetropole.fr](mailto:marjorie.piras@ampmetropole.fr)

**Dossier suivi par Yann TAXIL**

04 91 99 79 67

[yann.taxil@ampmetropole.fr](mailto:yann.taxil@ampmetropole.fr)

